

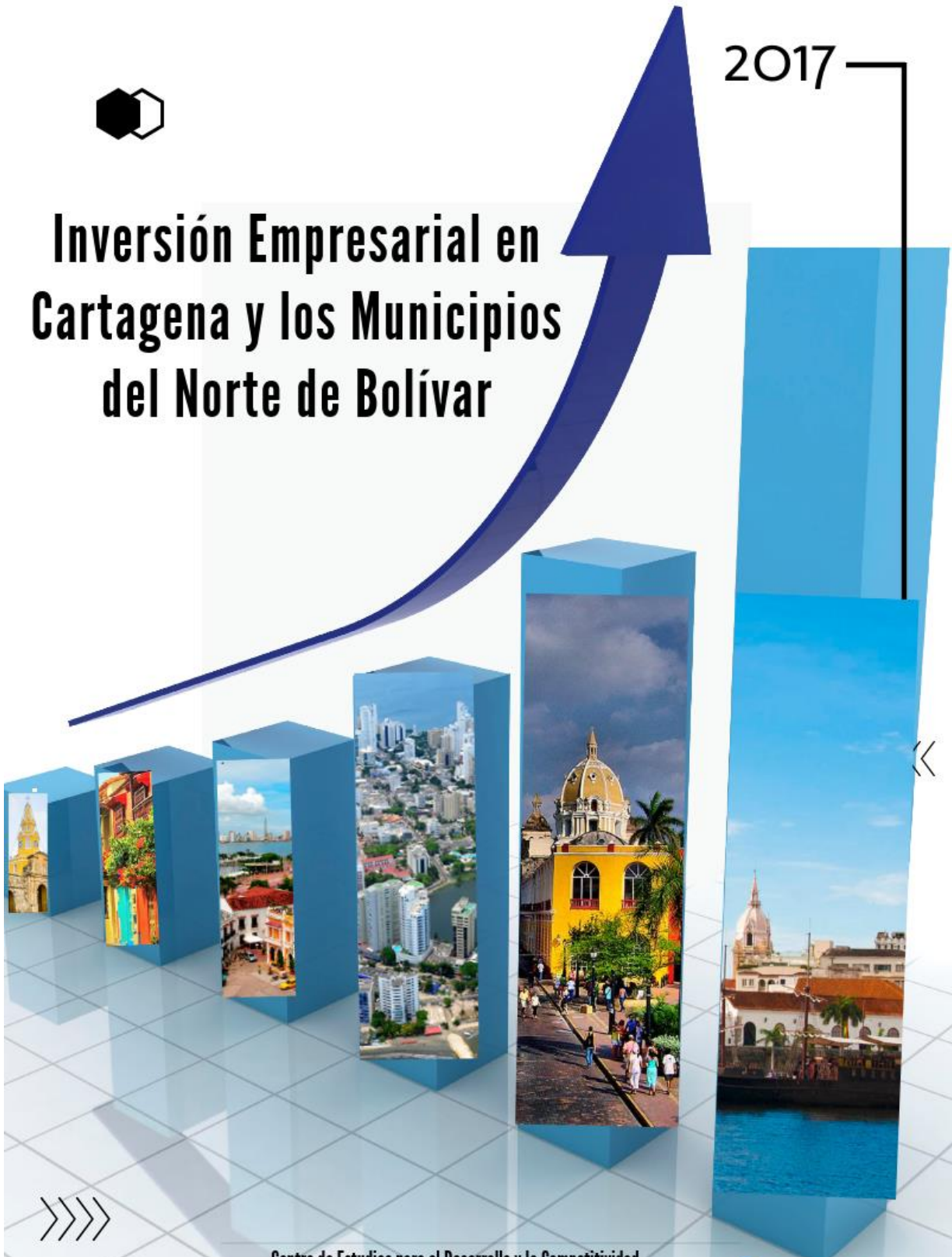

Inversión Empresarial en Cartagena y los Municipios del Norte de Bolívar

2017



Centro de Estudios para el Desarrollo y la Competitividad
CEDEC
Cámara de Comercio de Cartagena



Inversión Empresarial en Cartagena y los Municipios del Norte de Bolívar, 2017*

Comité directivo

Edwin Pulido Sierra

Presidente Junta Directiva

María Claudia Páez Mallarino

Presidenta Ejecutiva

Luis Fernando López Pineda

Director CEDEC

Geraldine Ramos Romero

Investigadora

Carmen García Sierra

Asistente de Investigación

Clasificación JEL: R00, R11, O10

ISSN: 2145-2873



Cartagena de Indias Distrito Turístico y Cultural
Mayo 2018

*Publicación semestral del Centro de Estudios para el Desarrollo y la Competitividad – CEDEC – de la Cámara de Comercio de Cartagena.

CONTENIDO

| | |
|---|----|
| CONTENIDO..... | 3 |
| ESTRUCTURA EMPRESARIAL EN EL NORTE DE BOLÍVAR | 6 |
| INVERSION NETA DE CAPITALS | 12 |
| MOVIMIENTO EMPRESARIAL | 15 |
| CREACIÓN DE EMPRESAS | 15 |
| LIQUIDACIÓN DE EMPRESAS..... | 20 |

Lista de Ilustraciones

| | |
|--|----|
| Ilustración 1. Tejido empresarial por tamaño*, 2017 | 6 |
| Ilustración 2. Actividades económicas destacadas, 2017..... | 9 |
| Ilustración 3. Estructura empresarial por municipio, 2017..... | 10 |
| Ilustración 4. Estructura empresarial por apuestas productivas, 2017..... | 11 |
| Ilustración 5. Inversión Neta de Capitales de los municipios de la jurisdicción de la Cámara de Comercio de Cartagena, 2013-2017 | 12 |
| Ilustración 6. Inversión Neta de Capitales de los municipios de la jurisdicción de la Cámara de Comercio de Cartagena, 2017. | 13 |
| Ilustración 7. Actividades económicas y municipios con mayor inversión neta de capitales, 2017..... | 14 |
| Ilustración 8. Número de empresas creadas y capital constituido, 2013-2017 | 15 |
| Ilustración 9. Número de empresas creadas y capital constituido por tamaño, 2017..... | 16 |
| Ilustración 10. Empresas creadas y capital constituido por organización jurídica, año 2017 | 17 |
| Ilustración 11. Empresas creadas y capital constituido por actividad económica, año 2017..... | 17 |
| Ilustración 12. Empresas creadas por departamentos, año 2017..... | 19 |
| Ilustración 13. Empresas cerradas y capital liquidado, principales actividades económicas y municipios, 2017 | 22 |
| Ilustración 14. Movimiento neto empresarial, 2013-2017 | 23 |
| Ilustración 15. Movimiento neto empresarial por actividad económica, 2013-2017 | 23 |

Lista de Gráficos

| | |
|---|----|
| Gráfico 1. Estructura empresarial en los municipios de la jurisdicción de la Cámara de Comercio de Cartagena, 2013 - 2017 | 8 |
| Gráfico 2. Estructura empresarial por edades | 11 |
| Gráfico 3. Inversión Neta de Capitales por tamaño empresarial, 2013-2017..... | 13 |
| Gráfico 4. Tasa de entrada bruta empresarial, 2013-2017 | 16 |

| | |
|--|----|
| Gráfico 5. Número de empresas cerradas y capital liquidado, 2013-2017..... | 20 |
| Gráfico 6. Tasa de salida bruta empresarial, 2013-2017..... | 20 |
| Gráfico 7. Número de empresas cerradas y capital liquidado, 2013-2017..... | 21 |

Lista de Tablas

| | |
|---|---|
| Tabla 1. Empleo promedio generado por tipo de empresa..... | 7 |
| Tabla 2. Estructura empresarial según tipo de comerciante, 2017 | 9 |

Presentación

El Centro de Estudios para el Desarrollo y la Competitividad de la Cámara de Comercio de Cartagena elabora el informe “Inversión Empresarial en Cartagena y los Municipios del Norte de Bolívar”, publicación semestral que presenta el comportamiento de la inversión por parte de las empresas resididas en los municipios de la jurisdicción de la Cámara.

El informe calcula la inversión neta de capitales (INK), teniendo en cuenta el registro del capital pagado por parte de las sociedades en el momento de su constitución, el capital reformado de las empresas existentes y el capital que se ha liquidado por parte de las empresas que han cesado su actividad.

El documento muestra un análisis descriptivo que inicia con la estructura del tejido empresarial, por tamaños, edad, organización jurídica, actividades económicas y su distribución por los municipios que conforman el norte de Bolívar. Asimismo, se presentan los resultados de la inversión empresarial durante el año 2017, así como el movimiento empresarial expresado por el comportamiento de la creación y liquidación de empresas y las reformas al capital. En este número se analizan además, las tasas de entrada y salida bruta empresarial y se realiza un comparativo a nivel nacional.

Clasificación JEL: R00, R11, O10

ISSN: 2145-2881

ESTRUCTURA EMPRESARIAL EN EL NORTE DE BOLÍVAR

El norte de Bolívar cerró con 34.661 empresas matriculadas y renovadas durante el año 2017, de las cuales 33.119 tienen domicilio principal en la región y 1.542 son sucursales y agencias. Entre los comerciantes principales, Cartagena concentra el 86% del aparato productivo (28.351 empresas activas). En su respectivo orden subsecuente, Turbaco, Arjona, Carmen de Bolívar, San Juan Nepomuceno, María la Baja y San Jacinto se destacan con mayor número de empresas inscritas en el registro mercantil de la Cámara de Comercio de Cartagena. El tejido empresarial¹ está conformado mayoritariamente por microempresas (91%) y pequeñas empresas (6,6%). Las medianas y grandes empresas que imprimen mayor dinámica a la economía en términos de empleo y ventas, representan menos del 3%.

Ilustración 1. Tejido empresarial por tamaño*, 2017

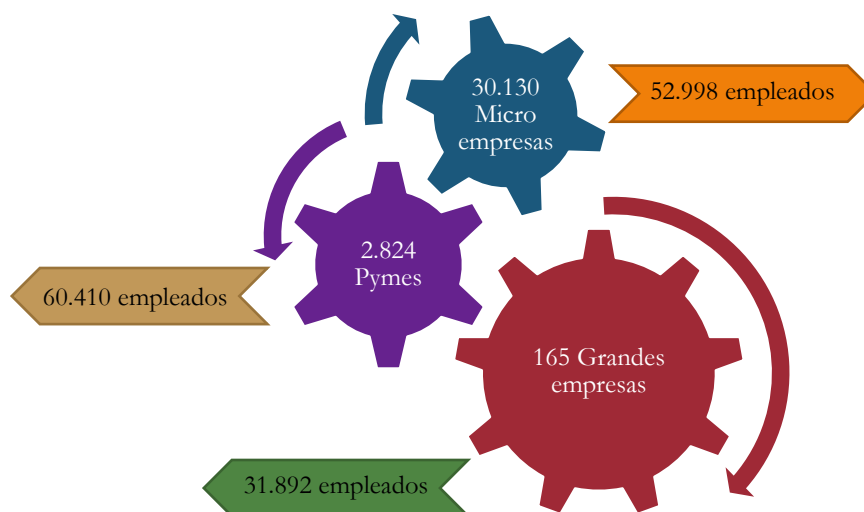

Fuente: Registro mercantil – Cálculos y diseño CEDEC. *Según nivel de activos.

El empleo se concentra en las Pymes (41,6%) y las microempresas (36,5% equivalente a 52.998 empleados) dado que abarcan la mayor parte de la estructura empresarial, no obstante una microempresa emplea entre 1 o 2 personas, mientras que una gran empresa emplea en promedio, cerca de 200 personas. De la misma manera, Cartagena genera el 91% del empleo formal en el norte de Bolívar (132.754 de 145.300 ocupados), seguido de Turbaco con el 3,4% y el Carmen de Bolívar con 1,5%.

¹ El tejido empresarial abarca las empresas matriculadas y renovadas a corte de 31 de diciembre de 2017 con domicilio principal en Cartagena (comerciantes principales activos), es decir, excluye sucursales y agencias.

Tabla 1. Empleo promedio generado por tipo de empresa

| Tamaño de empresa | Empleo promedio* |
|-------------------|------------------|
| Microempresa | 2 |
| Pequeña | 13 |
| Mediana | 52 |
| Grande | 193 |
| Total general | 4 |

Fuente: Registro mercantil – Cálculos y diseño CEDEC. *Ocupados por empresa.

El número de empresas ha crecido 7% en los últimos 5 años y cerca del 5% comparado con el dato de 2016. Del total de empresas activas en 2017, 77% corresponden a renovaciones del registro mercantil cuyo número ha crecido 5,7% y el 23% restante a la entrada de nuevas empresas, cuya cifra creció menos del 1% en el último año.

La variación más alta por tipo de empresa se ha observado en las microempresas (7%), cuyo número pasó de 23.134 registros en 2013 a 30.130 en 2017. El menor crecimiento, en cambio, se presentó en el número de grandes empresas (5,3%), pasando de 134 de empresas inscritas en 2013 a 165 en 2017. En este orden de ideas, la mayor tasa de crecimiento en el nivel de empleo fue reportada por las micropresas, siendo más alta en el último año (30,4%)

El monto de activos de los comerciantes principales del norte de Bolívar ascendió a más de \$62 billones, creciendo sostenidamente a una tasa de 14,5% en los últimos 5 años, 86% de los cuales son aportados por grandes empresas. El nivel de ingreso por ventas ha tenido una coyuntura decreciente coherente con la desaceleración de la economía colombiana desde el año 2014, entre otras cosas, producto del desplome de los precios del petróleo que afectó el mercado cambiario y por ende el comercio exterior, disminuyendo los ingresos percibidos por las grandes empresas; esta cifra se recuperó en 2017, regresando al mismo nivel de ventas del año 2013. Las microempresas, entre tanto, aumentaron gradualmente su participación en las ventas, pasando del 2% al 3%.

Gráfico 1. Estructura empresarial en los municipios de la jurisdicción de la Cámara de Comercio de Cartagena, 2013 - 2017

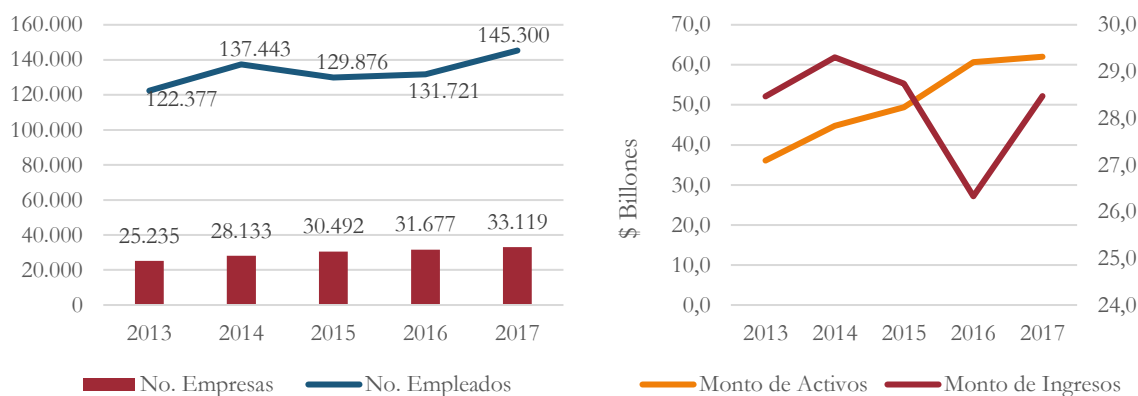

Fuente: Registro mercantil – Cálculos y diseño CEDEC. *Cifras de activos e ingresos en billones de pesos colombianos, a precios constantes de 2017

El 40% de las empresas se dedican al comercio, principalmente tiendas, farmacias, ferreterías, librerías y comercio al por menor de ropa, electrodomésticos, combustibles, alimentos y bebidas en establecimientos y reparación de vehículos; este sector agrupa 13.327 unidades productivas que generan 30.067 empleos y más de 5 billones de pesos en ventas. Las industrias manufactureras representan el 12% de la estructura empresarial, ocupan 19.019 personas, cuentan con más de \$34 billones en activos y generan cerca de \$13 billones en ingresos por ventas. No obstante se destaca un crecimiento en las empresas dedicadas actividades de administración pública y de afiliación a planes de seguridad social, en la generación de empleo de las mismas, así como un aumento de 3 y 4 veces el valor de los activos e ingresos reportados en el periodo 2013-2017.

Ilustración 2. Actividades económicas destacadas, 2017.



Fuente: Registro mercantil – Cálculos y diseño CEDEC

Por organización jurídica, 62,8% de los comerciantes principales son de tipo persona natural, el 37,2% restante son sociedades, entre las cuales se destacan las Sociedades por Acciones Simplificadas (S.A.S), las cuales representan el 31% del empresariado local, y además aportan el 24% de los activos, 42,4% de las ventas y el 52,1% del empleo reportado. Las Sociedades Anónimas (S.A.), a pesar de contar con el 1,1% del total de empresas, concentran el 68,4% y 46,2% de los activos y ventas respectivamente.

Tabla 2. Estructura empresarial según tipo de comerciante, 2017

| Categoría | Empresas | Empleo | Activos (Millones \$) | Ingresos (Millones \$) |
|---------------------------------------|---------------|----------------|-----------------------|------------------------|
| Persona natural | 20.801 | 31.847 | 475.489 | 525.343 |
| Limitada | 1.136 | 12.599 | 2.776.179 | 1.933.710 |
| Sociedad Anónima | 354 | 22.190 | 42.419.866 | 13.162.592 |
| Sociedad Colectiva | 1 | 6 | 20 | 96 |
| Sociedad en Comandita Simple | 312 | 691 | 387.404 | 72.539 |
| Sociedad en Comandita por Acciones | 38 | 388 | 849.114 | 583.038 |
| Empresa unipersonal | 196 | 1.277 | 236.393 | 129.238 |
| Empresa Asociativa de Trabajo | 33 | 589 | 3.770 | 2.187 |
| Sociedades por Acciones Simplificadas | 10.248 | 75.713 | 14.872.183 | 12.064.650 |
| Total | 33.119 | 145.300 | 62.020.418 | 28.473.394 |

Fuente: Diseño CEDEC con base en registro mercantil

Ilustración 3. Estructura empresarial por municipio, 2017.

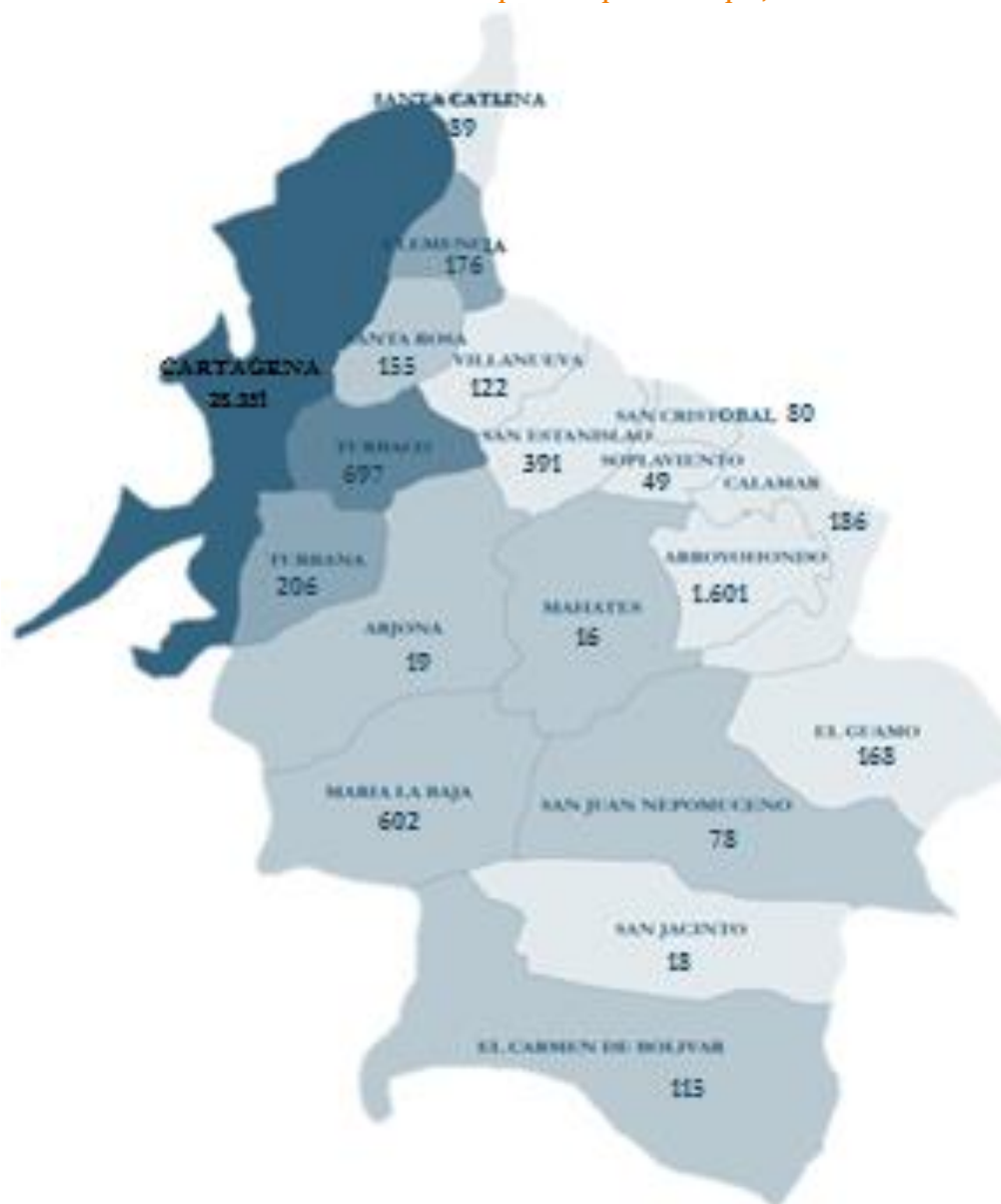

Fuente: Registro mercantil – Cálculos y diseño CEDEC.

De las 33.119 empresas activas en el norte Bolívar, 5.794 (17,5%) pertenecen a las apuestas productivas del departamento, aportan el 24% del empleo, el 62,7% de los activos y el 48% de las ventas. Entre estas, turismo agrupa el 68% de las empresas y genera el 48% del empleo, mientras que petroquímico plástico concentra el 76% de los activos e ingresos.

Ilustración 4. Estructura empresarial por apuestas productivas, 2017

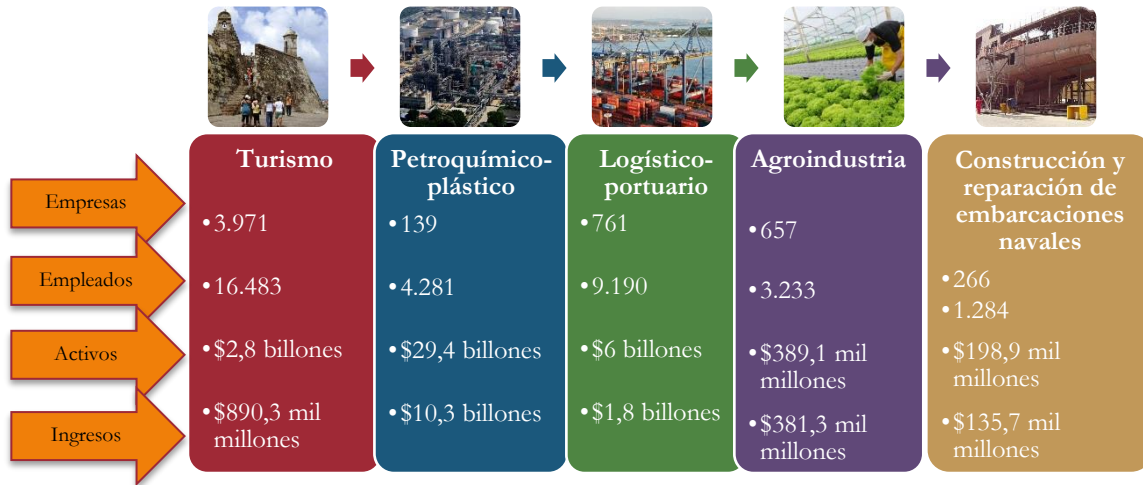

Fuente: Registro mercantil – Cálculos y diseño CEDEC

46% de los comerciantes principales activos tiene menos de 2 años de edad y 67% tiene 5 años o menos; mientras que sólo el 2% supera los 30 años de antigüedad, principalmente personas jurídicas como las sociedades anónimas y las limitadas. Más del 80% de los establecimientos de comercio, industria, construcción, alojamiento y servicios de comida, transporte y almacenamiento son menores de 10 años; en tanto que las actividades inmobiliarias alcanzan hasta los 45 años de edad.

Gráfico 2. Estructura empresarial por edades

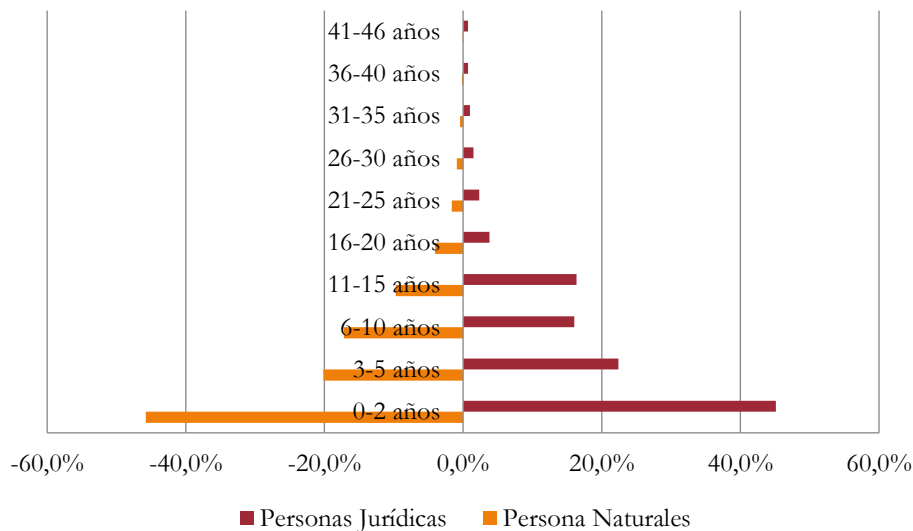

Fuente: Registro mercantil – Cálculos y diseño CEDEC

INVERSION NETA DE CAPITALES

El tejido empresarial, se caracteriza por ser de baja formación de capital y estar concentrado en 5 actividades económicas principales. En cambio, la inversión neta de capitales (INK)² como termómetro de la dinámica empresarial obedece su comportamiento más a hechos coyunturales específicos que a situaciones estructurales. Así, las cifras cayeron en el año 2017, como resultado de un incremento en el capital liquidado de las sociedades, principalmente el cierre de 7 grandes empresas, entre las cuales se encontraba Prosegur vigilancia y seguridad privada Ltda., disuelta en agosto por traslado de domicilio a Bogotá y el megaproyecto turístico Playa Blanca Barú S.A.S. cerrada en noviembre por conflictos con las comunidades; estas poseían un capital de \$13.359 millones y \$134.188 millones respectivamente.

Ilustración 5. Inversión Neta de Capitales de los municipios de la jurisdicción de la Cámara de Comercio de Cartagena, 2013-2017

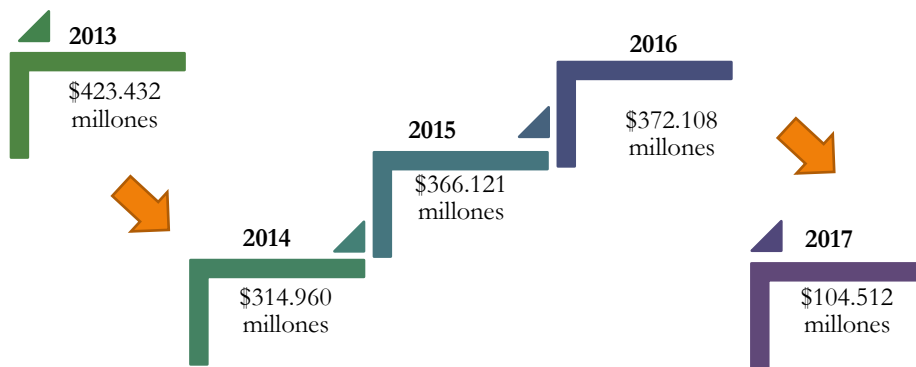

Registro mercantil – Cálculos y diseño CEDEC

La inversión empresarial ha disminuido 30% en los últimos 5 años y 72% respecto al año, ubicándose en \$104.512 millones, niveles que no se presentaban desde hace 15 años. En el periodo 2013-2017, los capitales constituido y reformado aumentaron menos del 10%, sumando \$304.793 millones para el año 2017; pero disminuyeron su valor respecto al año 2016, el primero por efecto de una menor creación de empresas y el segundo por menor número de reformas al capital y una disminución de capital de 5 empresas de los sectores comercio, industria, construcción e inmobiliario por valor de \$700 millones. Adicionalmente, el capital liquidado superó los \$200 mil millones, cifra que subió más de 6 veces el valor del año 2016, dado un mayor cierre de medianas y grandes empresas.

² La inversión neta de capitales (INK), calcula el flujo de capitales de las sociedades (empresas con personería jurídica), sumando el capital que entra por concepto de constituciones y reformas; y restando el capital que sale por concepto de liquidaciones.

De este modo hubo una mayor caída en la inversión de medianas y grandes empresas (registrando un valor negativo de \$67.349 millones) y un decrecimiento menor en la INK de micro y pequeñas empresas.

Ilustración 6. Inversión Neta de Capitales de los municipios de la jurisdicción de la Cámara de Comercio de Cartagena, 2017.



Registro mercantil – Cálculos y diseño CEDEC

Gráfico 3. Inversión Neta de Capitales por tamaño empresarial, 2013-2017

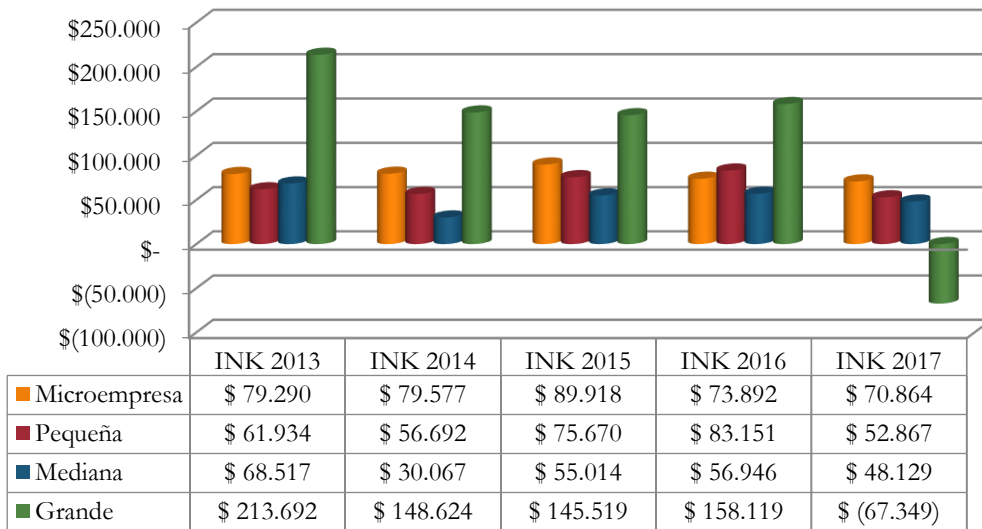

Registro mercantil – Cálculos y diseño CEDEC

Los sectores económicos con mayor aporte a la INK fueron transporte y almacenamiento (72%) e industria (51%), jalonados por reformas al capital de grandes empresas SOTRAMAC S.A.S por valor de \$51,7 mil millones y Tenaris Tubocaribe Ltda. Por valor de \$14,5 mil

millones. Seguido se destacan construcción (38%), comercio (16%), administración pública (14%) y actividades profesionales, científicas y técnicas (10%). La INK se concentra en Cartagena distrito capital y los municipios de Turbaco, El Carmen de Bolívar y Turbana; cabe destacar que Santa Rosa ha registrado el mayor crecimiento del periodo 2013-2017 (65%).

Ilustración 7. Actividades económicas y municipios con mayor inversión neta de capitales, 2017

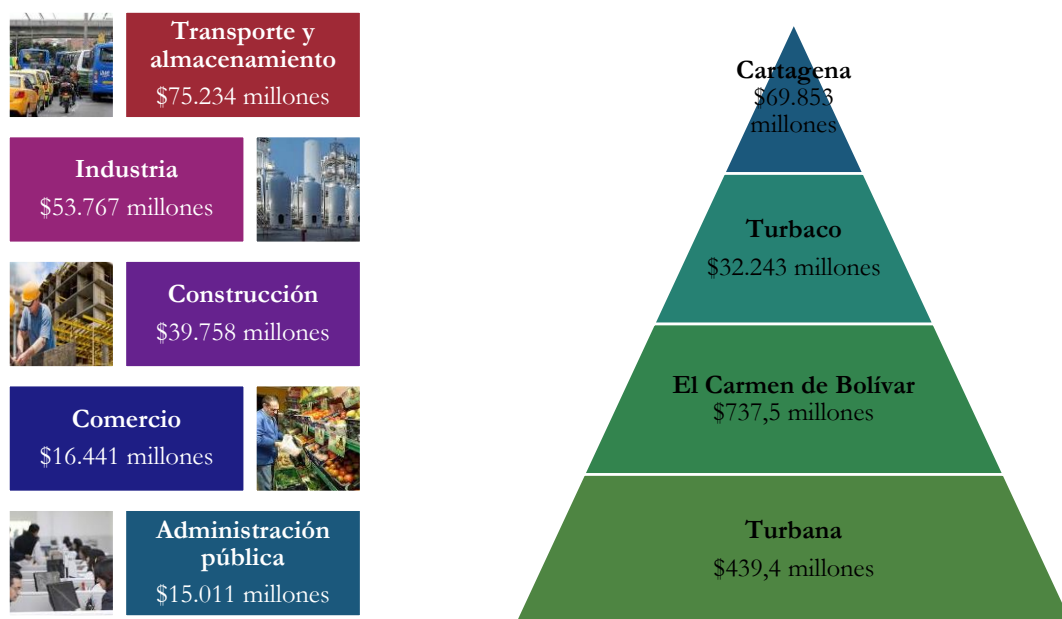

Registro mercantil – Cálculos y diseño CEDEC

La inversión neta de capitales es impulsada por el grueso de las reformas al capital cuyo número ha crecido 4,3% en los últimos 5 años, especialmente por jalón de microempresas y Pymes, pero cuyo monto de capital ha disminuido por las medianas y grandes empresas. Estas últimas realizan el mayor aporte al capital reformado, principalmente de los sectores de transporte y almacenamiento, industria, construcción y actividades inmobiliarias; no obstante el impulso de las sociedades no alcanza a recuperar los niveles anteriores de inversión privada.

MOVIMIENTO EMPRESARIAL

Creación de empresas

El número de empresas constituidas ha aumentado 3,2% en los últimos 5 años, impulsado por las sociedades, cuyo número pasó de 2.186 a 2.538; es decir creció 4% durante el periodo analizado, mas disminuyó 10% respecto al año anterior. Las personas naturales, por el contrario, tuvieron un menor crecimiento, al pasar de 4.700 en 2013 a 5.278 en 2017, pero aumentaron 6% respecto al número de 2016.

Pese al aumento en el número de nuevas sociedades, el capital que ingresó por concepto de constitución de estas, ha disminuido 5% en los últimos 5 años. Por otro lado, las personas naturales reportaron un menor nivel de activos a pesar de crecer en número respecto al año 2016.

El número de nuevas empresas ha crecido del año 2013 al 2017, no obstante varía a un menor ritmo, es decir que la proporción de nacimientos empresariales respecto al stock de comerciantes principales activos ha disminuido con el tiempo, por tanto la tasa de entrada bruta es descendente.

Ilustración 8. Número de empresas creadas y capital constituido, 2013-2017

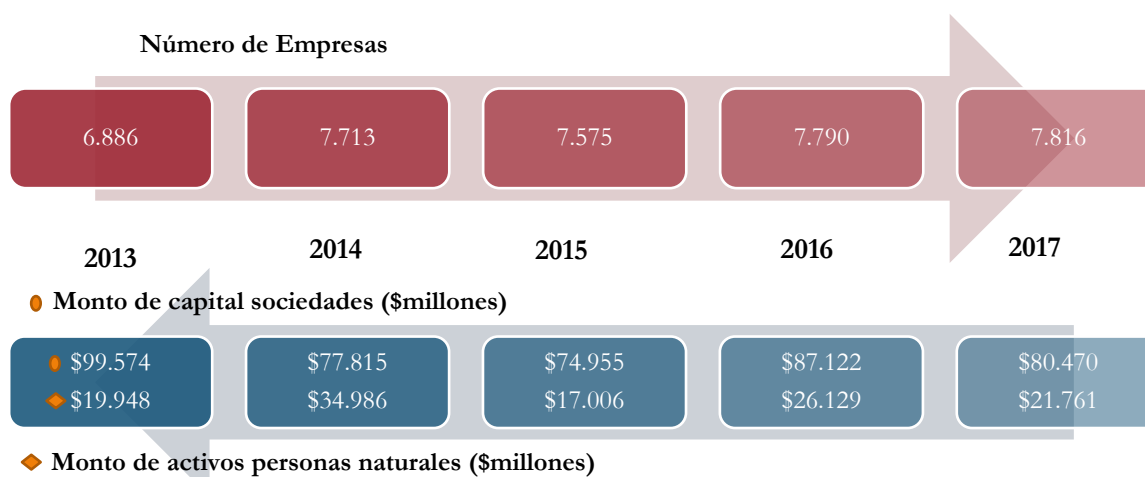

Fuente: Registro mercantil – Cálculos y diseño CEDEC

Gráfico 4. Tasa de entrada bruta empresarial, 2013-2017

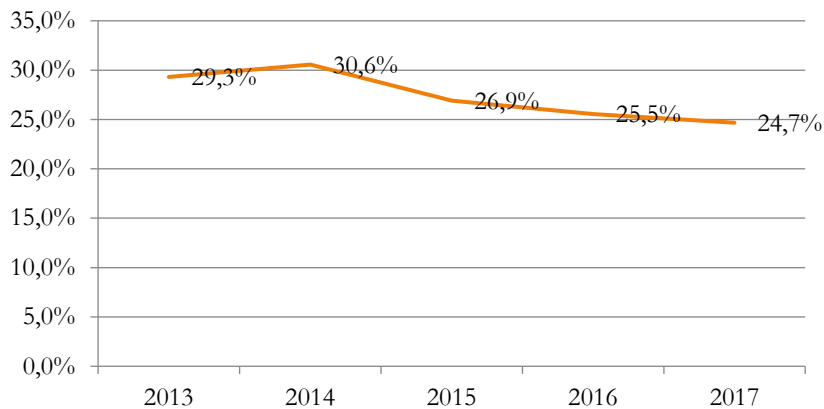

Fuente: Registro mercantil – Cálculos y diseño CEDEC

99,5% de los nuevos registros mercantiles son microempresas y su número ha crecido a una tasa de 3,3%, las Pymes han disminuido y su participación apenas alcanza el 0,5%. En 2017 se crearon 3 medianas empresas, una industria en Turbaco, una dedicada a actividades financieras y un establecimiento de Mutual Ser S.A. con un capital de \$15 mil millones, de tal modo que el capital entrante por sociedades medianas aumentó más del 70% en los últimos 5 años. No se registra creación de grandes empresas desde el año 2013.

Ilustración 9. Número de empresas creadas y capital constituido por tamaño, 2017



Fuente: Registro mercantil – Cálculos y diseño CEDEC

Por naturaleza jurídica, 68% de las empresas creadas son personas naturales y el 32% restante personas jurídicas, principalmente sociedades por acciones simplificadas, las demás sociedades representan menos del 1% de la nueva estructura empresarial.

Ilustración 10. Empresas creadas y capital constituido por organización jurídica, año 2017

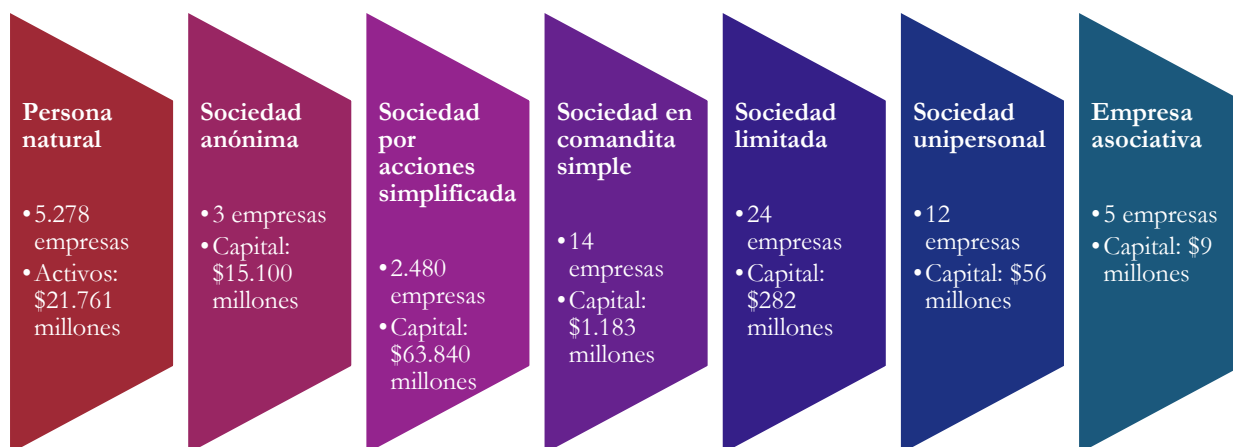

Fuente: Registro mercantil – Cálculos y diseño CEDEC

Los sectores económicos con mayor creación de empresas durante el año 2017 fueron comercio (38%), alojamiento y servicios de comida (15%) e industria (13%); pero el mayor aporte al capital fue realizado por Administración pública y defensa y planes de seguridad social de afiliación obligatoria (19%) y construcción (16%). Dentro de las personas naturales no sólo se destaca comercio y construcción, sino también alojamiento y servicios de comida y actividades profesionales, científicas y técnicas, entre las cuales agrupan el 74% del monto total de activos.

Es de anotar que no sólo se ha incrementado la creación de empresas dedicadas a la afiliación de seguridad social, IPS, EPS, entre otras sino también se ha fortalecido el stock existente aumentando el nivel de empleo y los montos de activos, ingresos e inversión.

Ilustración 11. Empresas creadas y capital constituido por actividad económica, año 2017



Fuente: Registro mercantil – Cálculos y diseño CEDEC

La creación de empresas se concentra en Cartagena (84%) y los municipios de Turbaco (6%), El Carmen de Bolívar (1,9%) y Arjona (1,8%). De las 7.816 empresas creadas en el norte de Bolívar durante 2017, 6.552 se establecieron en Cartagena, 9.187 se crearon en todo el departamento de Bolívar y 323.265 en Colombia; es decir Cartagena representa el 2% del emprendimiento a nivel nacional y Bolívar menos del 3%. El crecimiento de las aperturas empresariales en Cartagena (0,2%) y Bolívar (0,7%) está por debajo del promedio del país (7,3%).

Los departamentos que tienen mayor número de nuevas empresas comparado con los datos de 2016, fueron Cundinamarca, Boyacá y Magdalena; y la mayor participación en el total de empresas creadas se presentó en Bogotá, Antioquia y Valle del Cauca. Bolívar se ubicó en la onceava posición, 5 lugares después de Atlántico, que casi dobla nuestro aporte.

Ilustración 12. Empresas creadas por departamentos, año 2017

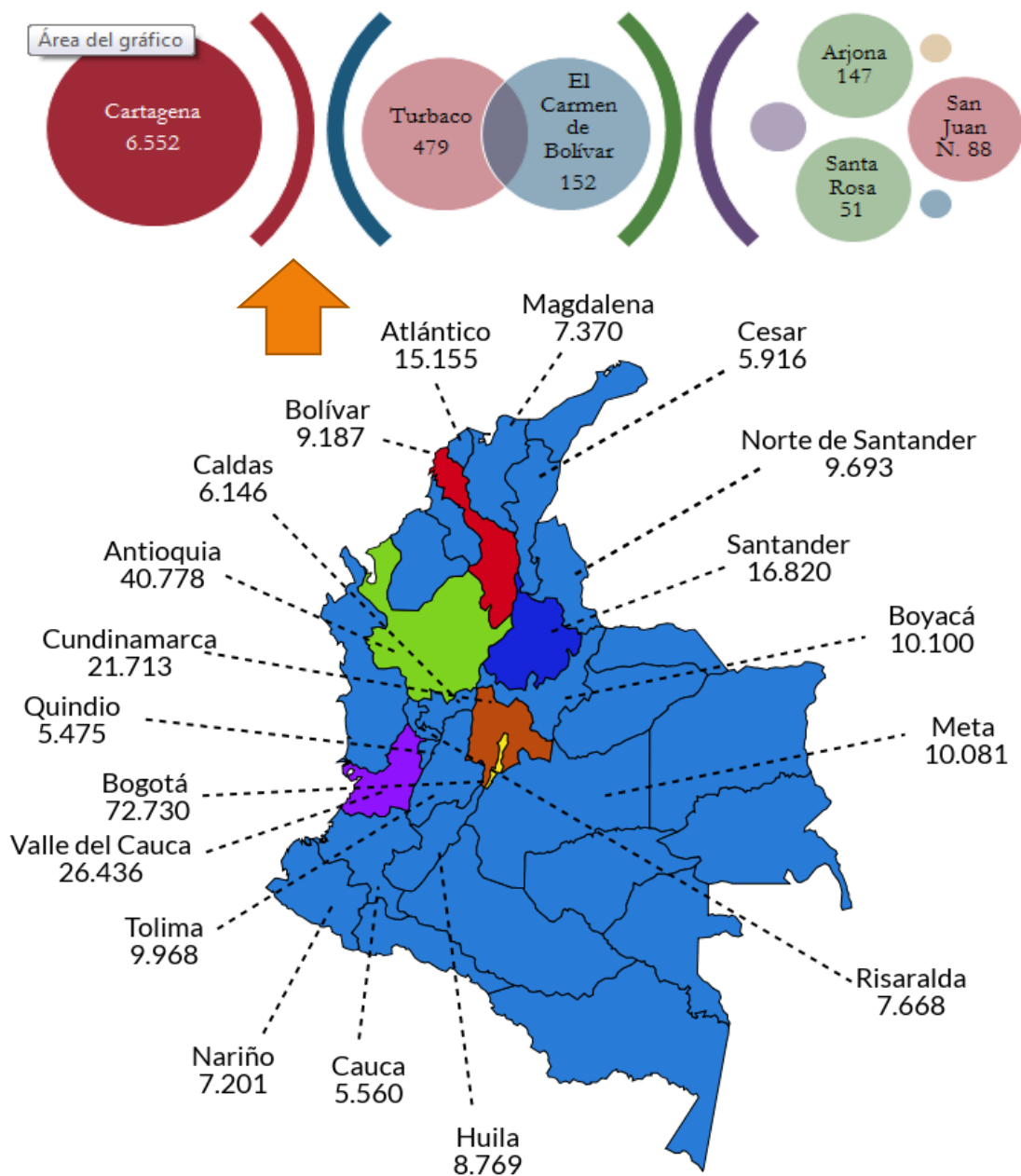

Fuente: Registro mercantil – Cálculos y diseño CEDEC. RUES – Registro Único Empresarial y Social.

Liquidación de empresas

El número de liquidaciones oscilaba entre 1.500 desde 2013 pero se casi triplicó en 2017, de tal manera que se disparó la tasa de salida bruta empresarial, de 5,2% a 13,9%. En este sentido aumentó la disolución de personas naturales (más del 20%) como resultado de la ley 1727 que exige anulación del registro mercantil de aquellas empresas que no lo hayan renovado por 5 años consecutivos, en tanto que el cierre de sociedades creció más del 40% por cambios de domicilio principal. Lo anterior, invita a la reflexión, si en realidad la ciudad de Cartagena y la región ofrece un entorno competitivo en materia de carga tributaria, suministro óptimo de servicios como la energía, vías de transporte, conexión internacional, mano de obra cualificada etc.

Gráfico 5. Número de empresas cerradas y capital liquidado, 2013-2017

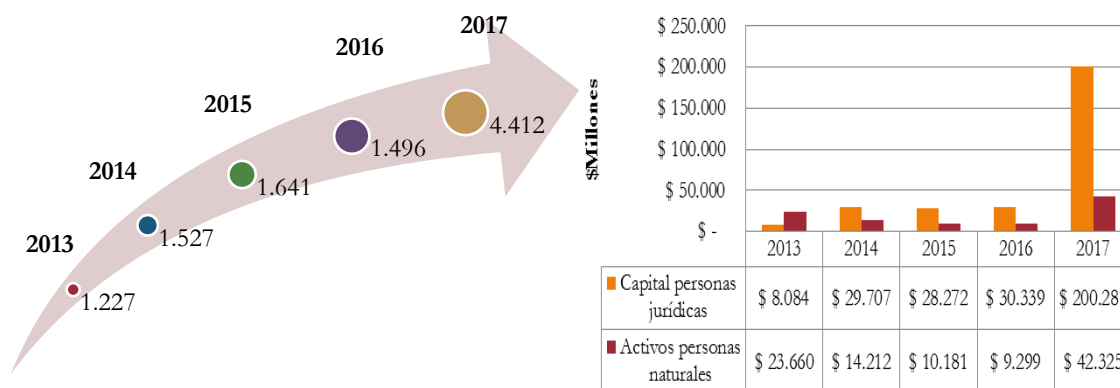

Fuente: Registro mercantil – Cálculos y diseño CEDEC

Gráfico 6. Tasa de salida bruta empresarial, 2013-2017

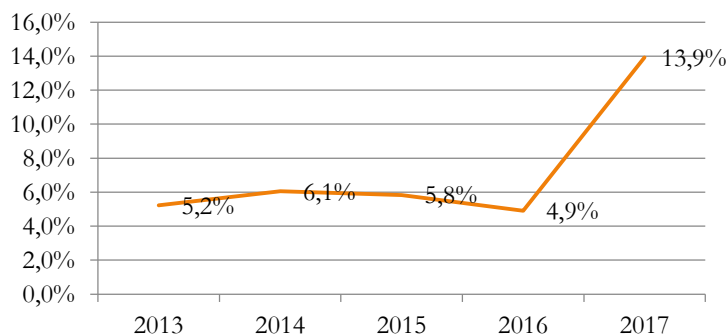

Fuente: Registro mercantil – Cálculos y diseño CEDEC

En el último año se liquidaron 4.412 empresas, 9% personas naturales y 91% personas jurídicas; por tamaño, fueron cerradas 98% microempresas y 2% Pymes, cabe resaltar que si bien el número de grandes empresas disueltas es mínimo o nulo en algunos años, en 2016 subió a 3 y en 2017, se cerraron 7.

De igual manera, el capital liquidado de las sociedades aumentó más del doble, jalonado por las medianas empresas, mientras que el monto de activos de las personas naturales creció 15,7% impulsado por las pequeñas empresas. En 2017, el capital liquidado por las sociedades ascendió a \$200.281 millones, 84% aportado por las grandes empresas, mientras que el monto de activos reportados por las personas naturales alcanzó \$42.325 millones, aportados en un 91% por micro y pequeñas empresas.

Gráfico 7. Número de empresas cerradas y capital liquidado, 2013-2017

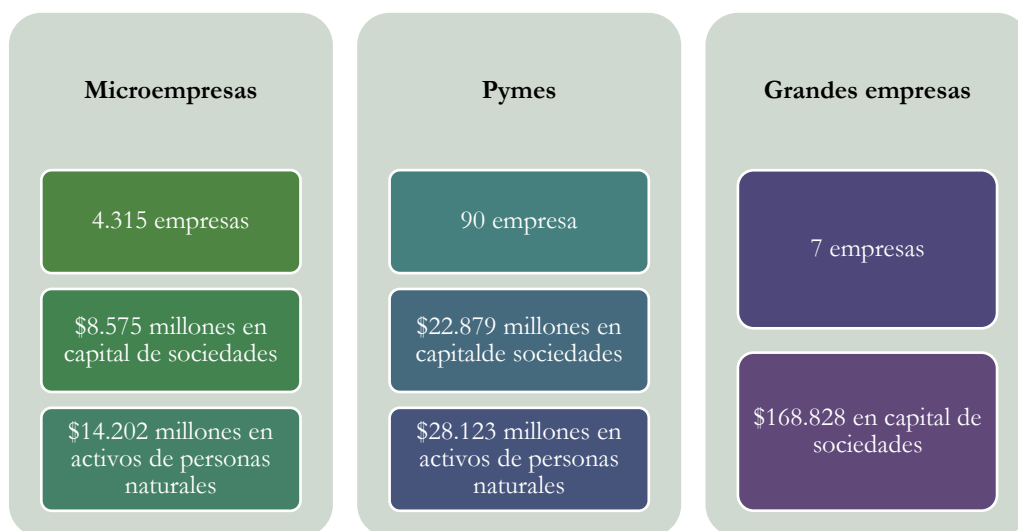

Fuente: Registro mercantil – Cálculos y diseño CEDEC

El mayor número de empresas (93%) se liquidaron en Cartagena, Turbaco, El Carmen de Bolívar y Arjona. Transporte y almacenamiento y comercio aportaron el 50% del total de empresas liquidadas y el 48% del monto de los activos reportados por personas naturales; el mayor monto de capital disuelto (\$136.671 millones equivalente al 68%) fue aportado por actividades inmobiliarias, entre estas una gran empresa que construiría un megaproyecto turístico y hotelero en el sector insular de Cartagena.

Ilustración 13. Empresas cerradas y capital liquidado, principales actividades económicas y municipios, 2017

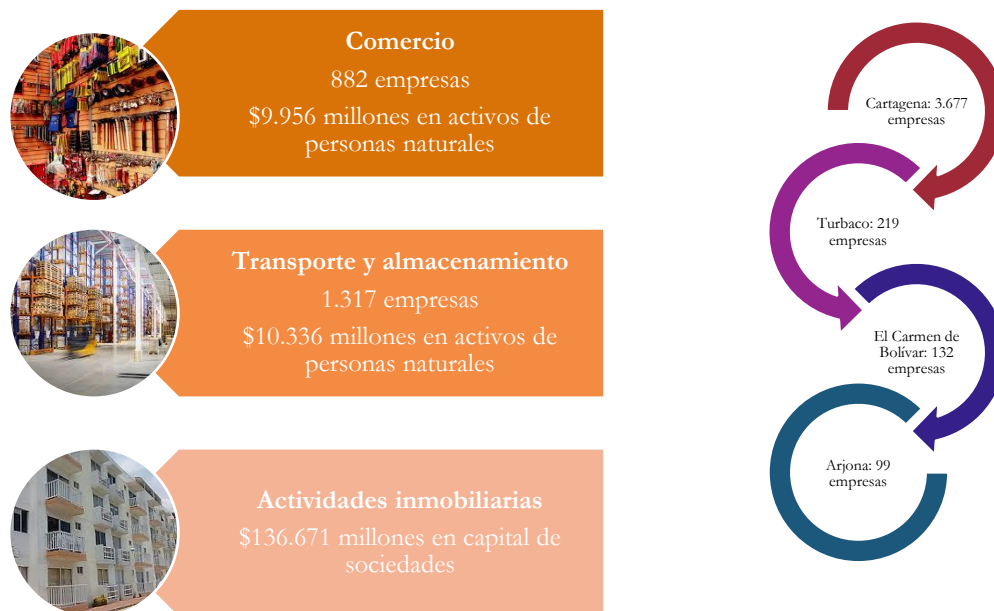

Fuente: Registro mercantil – Cálculos y diseño CEDEC

En el anterior orden de ideas, la dinámica empresarial deja un panorama poco alentador para la ciudad de Cartagena y los municipios del Norte de Bolívar, el tejido empresarial es débil, se concentra en el comercio detallista entre actividades de sostenimiento, además crece a un ritmo más lento, la inversión empresarial decae desde varios años atrás y no alcanza a recuperarse pese a los impulsos que proporcionan las reformas al capital; en tanto que el movimiento neto empresarial se reduce paulatinamente, dado que las bajas empresariales han crecido en mayor proporción que los nacimientos.

Ilustración 14. Movimiento neto empresarial, 2013-2017

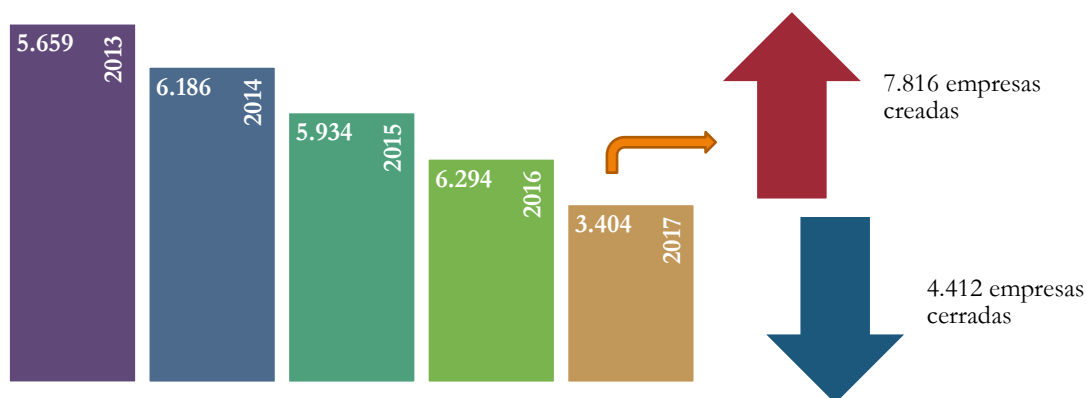

Fuente: Registro mercantil – Cálculos y diseño CEDEC

El movimiento empresarial fue más alto en las actividades de comercio (2.105), industria (693) y construcción (632) y alojamiento y servicios de comida (529) y fue negativo en el sector de transporte y almacenamiento (1.062).

Ilustración 15. Movimiento neto empresarial por actividad económica, 2013-2017

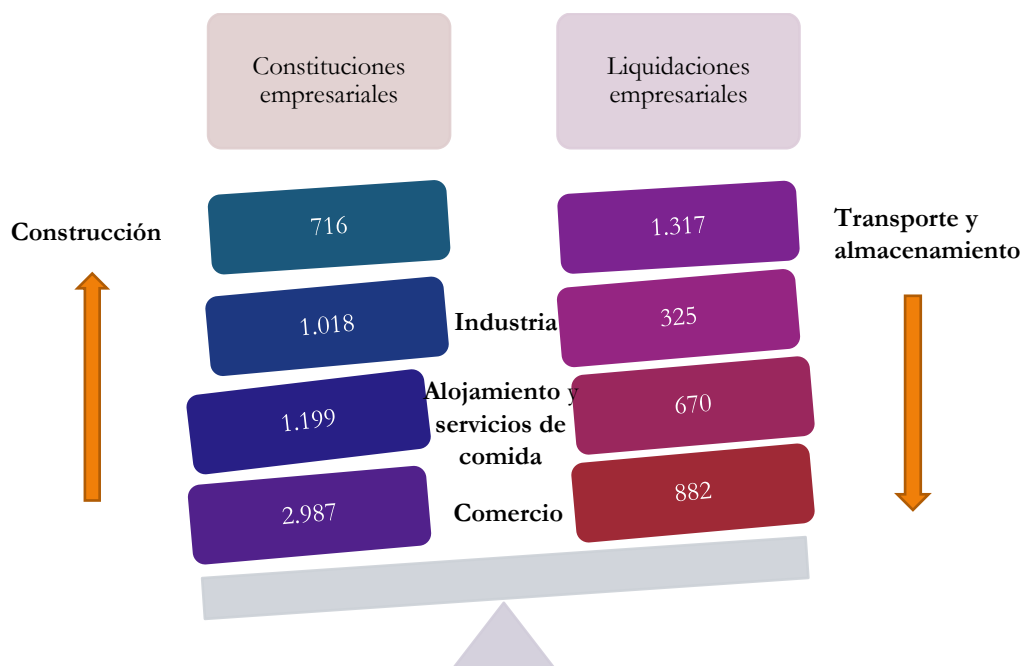

Fuente: Registro mercantil – Cálculos y diseño CEDEC